臺灣昌新民報 夕刊
九月三日
夕刊定価一部二錢
編輯兼發行人 佐々木 實
臺北市榮町二丁目一番地
發行所 臺北市榮町二丁目一番地 電話(二)七八五番
臺北市日新報社
臺中市寶町 電話(二)七番 臺中支局
臺南市開山町 電話(二)〇七番 臺南支局
花蓮港街入船町 花蓮港支局
大阪市西區阿波座通一丁目 大阪支局
(ユタカビルディング内)
東京市京橋區銀座三丁目 東京支局

トーアボーの
小兒牛乳
電話 2033・5008

武漢防衛右翼第一陣
廣濟の運命旦夕に迫る
江北部隊一齊に進擊

【小池口二日發同盟】廣濟街道を猛進中の佐野、若松部隊は大別山系南方の重疊たる丘陵地に拠つて抵抗を試みる敵有力部隊を蹴散らしてこれを西方に驅逐し二日午後六時遂に合掌石の要衝を占領した、又長谷川部隊は双城驛より西方へ進擊、所在の敵を制壓して午後五時三十分頃廣濟街道の要地車坊舗の東北大波を陷れた、一方中野部隊は約三百米の高地を前面に仰ぎつつ佐野、若松部隊と相呼應して廣濟への進擊行を續けてゐるが合掌石より廣濟までは僅かに三里、武漢防衛右翼第一陣營の要衝廣濟の運命も一兩日中に迫つた

高地の頑敵遂に潰走
我方猛進第一線突破

【黄梅二日發同盟】猛烈な敵の抵抗を排除しつつ進擊を續けてゐる江北戰線各部隊は二日午後遂に廣濟防衛第二線陣地大別山山麓鳳凰山、合掌山、仰天寨、後湖寨の線を占領した、これら陣地は起伏重疊たる大別山系の連峰で殊に後湖寨は八百九十米他は何れも三百米の高地であつて敵はその頂上に堅固な陣地を築きわが進擊を阻止せんとし銃砲彈を連發頑強に抵抗を試みたが、二日拂曉を期し一齊攻擊を開始した佐野、若松、中野、長谷川部隊は後湖寨を、若松部隊は合掌山、仰天寨を中野、長谷川部隊は鳳凰山を夫々占據したのである、更に若松、佐野部隊は二日午後遂に廣濟街道の要衝車坊舗の東北大波を陷れ、一方中野部隊は二日午後七時遂に本街道上の要衝車坊舗を占據し何も追擊の手を緩めず砲聲殷々として廣濟城を壓せんばかりである、この一戰に敗れた敵は雪崩を打つて第三線陣地荊竹店向け潰走中である

武漢防衛に敵は狂奔
水路には機雷を滿布
陸には砲兵、防空隊

【安慶二日發同盟】わが果敢なる各路軍に對峙その極に遡した武漢軍事當局は今尚北上封鎖線の增設や防衛の强化に關聯して一日以來安慶を中心に軍事化せる武漢衛星都市各部は更に兩日より武穴に至る水路の要衝五ケ所に嚴重な封鎖線を設けて機雷を無數に敷設する一方新編防衛部隊、陸軍航空隊、防空隊の一部を南浦、蕪湖沿線の最奥地、陸路重慶へ急遽移駐させたと云はれる

五ヶ師の敵總退却
堅壘尖山を捨てて

【黄梅二日發同盟】羅山南東約二十粁の敵第一線九箇師は既報の如く二日午後遂に廣濟防衛第二線陣地大別山山麓鳳凰山、合掌山、仰天寨、後湖寨の線を占領した、これら陣地は起伏重疊たる大別山系の連峰で殊に後湖寨は八百九十米他は何れも三百米の高地であつて敵はその頂上に堅固な陣地を築きわが進擊を阻止せんとし銃砲彈を連發頑強に抵抗を試みたが、二日拂曉を期し一齊攻擊を開始した佐野、若松、中野、長谷川部隊は後湖寨を、若松部隊は合掌山、仰天寨を中野、長谷川部隊は鳳凰山を夫々占據したのである、更に若松、佐野部隊は二日午後遂に廣濟街道の要衝車坊舗の東北大波を陷れ、一方中野部隊は二日午後七時遂に本街道上の要衝車坊舗を占據し何も追擊の手を緩めず砲聲殷々として廣濟城を壓せんばかりである、この一戰に敗れた敵は雪崩を打つて第三線陣地荊竹店向け潰走中である

【九江二日發同盟】羅山南東約二十粁の敵第一線九箇師は既報の如く二日午後遂に廣濟防衛第二線陣地大別山山麓鳳凰山、合掌山、仰天寨、後湖寨の線を占領した、これら陣地は起伏重疊たる大別山系の連峰で殊に後湖寨は八百九十米他は何れも三百米の高地であつて敵はその頂上に堅固な陣地を築きわが進擊を阻止せんとし銃砲彈を連發頑強に抵抗を試みたが、二日拂曉を期し一齊攻擊を開始した佐野、若松、中野、長谷川部隊は後湖寨を、若松部隊は合掌山、仰天寨を中野、長谷川部隊は鳳凰山を夫々占據したのである、更に若松、佐野部隊は二日午後遂に廣濟街道の要衝車坊舗の東北大波を陷れ、一方中野部隊は二日午後七時遂に本街道上の要衝車坊舗を占據し何も追擊の手を緩めず砲聲殷々として廣濟城を壓せんばかりである、この一戰に敗れた敵は雪崩を打つて第三線陣地荊竹店向け潰走中である

敵廿萬に殲滅的打擊

【九江二日發同盟】陸局の發表によれば既報の如く羅山を棄てて二日夜來全線に亘り總退却を開始した敵は我が急追擊に支へ切れず戰意を喪失と見つた敵は羅山を捨てて二日夜來全線に亘り總退却を開始した、敵は我の追擊とともに各地に於つたその大部隊も〇〇街道をめざして潰走中である

【九江二日發同盟】孔村地區の敵殘部隊は二日朝來宋川の敵陣地を猛攻、終日猛烈な砲撃を繼續して二日夜遂にこれを奪取し敵は殆んど潰乱して西走した

冷山を占領更に猛追

【九江二日發同盟】羅陵を衝き老河口の敵翼兵團の退路を斷つべく急進中の我が部隊は二日午後六時半遂に一番の陣地の後重要拠点大山を完全に占領し引續き大山の東南方冷山を攻撃中である

〇〇に向け急追擊

【前線通信二日發同盟】羅山南方各地に於ける敵は我が急追擊に壓倒されてゐる木島部隊は二日午後六時半遂に一番の陣地の後重要拠点大山を完全に占領し引續き大山の東南方冷山を攻撃中である

【九江二日發同盟】今拠點羅山南方各地に亘つて最前線要衝を構成してゐる木島部隊は二日午後六時半遂に一番の陣地の後重要拠点大山を完全に占領し引續き大山の東南方冷山を攻撃中である

大山を完全に占領

【九江二日發同盟】羅山南東約二十粁の敵第一線九箇師は既報の如く二日夜來全線に亘り總退却を開始した、敵は我の追擊とともに各地に於つたその大部隊も〇〇街道をめざして潰走中である

【九江二日發同盟】孔村地區の敵殘部隊は二日朝來宋川の敵陣地を猛攻、終日猛烈な砲撃を繼續して二日夜遂にこれを奪取し敵は殆んど潰乱して西走した

壯烈なる山嶽戰
要衝蔡家嶺を占領

【小池口二日發同盟】南浦、蕪湖を南下中の○○部隊は前後の敵地を利して反撃する敵と壯烈なる山地戰を交じへ攻撃隊形を行つて二日午後四時遂に要衝蔡家嶺を占領した、敵は蔡家嶺を中心として陣地を構築し我が進擊を阻止せんとしたが、我が部隊は敵の退却とともに急追擊を開始し二日午後四時遂に要衝蔡家嶺を占領した、蔡家嶺から馬鞍嶺まで一帶に亘る陣地の敵殘部隊は二日朝來宋川の敵陣地を猛攻、終日猛烈な砲撃を繼續して二日夜遂にこれを奪取し敵は殆んど潰乱して西走した

陸の荒鷲德安を猛襲

【九江二日發同盟】陸軍の一部と協同作戰中の海軍航空隊は二日午後德安を猛襲、敵の軍事施設に對し徹底的打擊を與へつつあり

開順街、葉家集を占領
急追、河南省に進入

【南京二日發同盟】羅山攻略より進擊し一日午後白塔畈をめぐる十粁、三谷、三根、留田の諸部隊は二日午前七時葉家集を占領した、又今、長嶺、蒼梯の諸部隊は一日午前七時葉家集を占領方及び北方に進擊する敵を急追し午後二時には史河西岸の山麓一帶を確保し掃討を行つて河南省に進入、敵我の統制は殺となして大別山系に潰してゐる

固始(河南省の要衝)東南方に肉薄

【南京二日發同盟】鳥龍關を占領したわが分隊の先鋒は四周文明進南方に突入して二日夕刻には固始東南方十粁の要衝葉家集を占領した、又二日朝省道葉家集を占領したが、蒼橋、佐腰の諸部隊は四回の敵に對し二日午後より夜間に入るも敵は頑強に抵抗し二日拂曉には葉家集西南方一粁の揚集子、蒼金山及び竹門口の線に進出した、敵は史河を最後の拠點とし史河の橋梁を悉く爆破し史河の水を堰き止めて北方岡陵とともに史河を天然の壕とせる敵主要防衛陣地の拠点でこれを破つたことは敵に對し大打撃を與へたもので敵は殆んど潰乱して西走した

外患加はる佛國に
深刻な國内不安
五十萬の勞働者不穩

【パリ二日發同盟】チエツコ問題の解決が急々險惡化を豫想される折柄フランス政府は二日内治外交懸案につき閣議を開いた、フランス各地には政府の四十時間勞働制修正に對する勞働者團の反對が明に伸張されて來く勞働不安が加化して思ひ北フランス・アミアンの總罷業團二万四千名が二日銀行上に反旗して籠城に入つたの外リール、ボルドー、マルセーユ、ニース、カンヌ、ボーヴェ、ルアーブル、ナンシー、ストラスブール、ディジョン、ルーアン、ナンシー、ストラスブール、ディジョン、ルーアン、ナンシー、ストラスブール、ディジョン、ルーアン

躍進の日本映畫を歐米各國に上映

外務省が進出を意氣込む

【東京二日發同盟】この夏イタリーベニスにおいて開催された國際映畫コンクールで日活の自信作五人の花嫁氏が最高一等の榮譽を獲得するや一方獨伊イタリーの國立映畫學校より我が日本映畫學校が設立されるや日本映畫の目覺ましい活躍の秋を迎へてお膝元に

躍進日本の映畫の世界進出が計畫されることになつた、この機運に乘じ一擧日本映畫を全世界に紹介し各國の主要都市で上映するため積極的に映畫外交に乘出した外務省ではわが在外公館と協力し映畫の本場米國その他歐米諸國に於ける日本映畫の優秀作品を擁立紹介し更に進んで日本映畫の海外進出のトップを切つて合同國

於ける映畫界の惡弊を除去し映畫の藝術的向上を圖るため今回新に最高顧問としてその指揮統制下に顧問部を設ける事となりこれが官制を勅令を以て公布した、從來官制上には日系官吏の地位は最高顧問のみが明文化されてゐたのであるが今回の顧問部官制には日系官吏全般として同時に顧問の地位を確定すると同時に顧問の權限を有してゐるのに鑑み全國の隅々から隈なく網羅された從來の經驗と識見を活かし積極的に活躍し得る道を開き

日系官吏を蒙古で大量招聘

顧問部官制を公布

【厚和三日發本社特電】蒙古聯盟政府では今回新に最高顧問の下に佐顧問としてその指揮統制下に顧問部を設ける事となりこれが官制を勅定公布した、從來官制上には日系官吏の地位は最高顧問のみが明文化されてゐたのであるが今回の顧問部官制には日系官吏全般として同時に顧問の權限を有してゐるのに鑑み全國の隅々から隈なく網羅された從來の經驗と識見を活かし積極的に活躍し得る道を開き

第一條　蒙古聯盟自治政府に最高顧問の補佐機關として顧問部を設く

第二條　顧問部には左記部員を置く、政務顧問、盟主任顧問、盟顧問、支廳顧問、補佐官、書記官

第三條　顧問部部員の定員は別に配置する

第四條　省廳顧問は顧問部部員を指揮統轄しその人事に付き意見の具に任ず

第五條　政務顧問及び盟顧問は專門部門内にあつて所管事務に關して補助の具に任ず

第七條　盟主任顧問は所屬顧問を指揮し連絡の補助に任ず

第八條　支廳顧問は上長顧問の指揮を受けて支廳長を補佐し支廳行政の顧問に任ず

照南丸歸る

【○○發電】○○方面に活動中であつた總督府水產試驗船照南丸は三日後一時○○に歸港したが田端漁務局長は來港の上乘組員一同の勞を犒ひ尚月俸を部の漁港調査地を視察した

沖繩の尖閣列島に燐礦の豐庫探索

農林省、積極的に調査

【東京二日發同盟】飛行機の公使として有名な駐日メキシコ公使フランシスコ・ホタ・アギラアル將軍は本國政府の特別命令により日四國年の懷しい祖出を抱いて十五日横濱出發の途に就き先づ歸國する事となつた、ア公使は日本、滿洲に深い認識を持ち日本を離れるに當つて非常に感慨がつてゐるが一日公使館に訪れると懷しい日本と離れるのは非常に殘念です、メキシコは鐵鋼業を國營とし、メキシコは鐵鋼業を國營としたのですが鐵鋼の組織、經營、技術は最も緊要になると思ひます、日本の產業が自

【東京二日發同盟】農林省では今回沖繩縣の尖閣列島方面の調査に乘出すことになり、先發隊として本月七日林技師外數名が派遣する事になつてゐる、所で「燐礦」

たので愈々農林省の調査隊として探査船を仕立てて大規模の調査に乘出すことになり、先發隊として本月七日林技師外數名が派遣する事になつてゐる、所で「燐礦」

駐日墨國公使アギラアル將軍近く歸國

正義日本への名殘りを惜しむ

【東京二日發同盟】飛行機の公使として有名な駐日メキシコ公使フランシスコ・ホタ・アギラアル將軍は本國政府の特別命令により日四國年の懷しい祖出を抱いて十五日横濱出發の途に就き先づ歸國する事となつた、ア公使は日本、滿洲に深い認識を持ち日本を離れるに當つて非常に感慨がつてゐるが一日公使館に訪れると懷しい日本と離れるのは非常に殘念です、メキシコは鐵鋼業を國營とし、メキシコは鐵鋼業を國營としたのですが鐵鋼の組織、經營、技術は最も緊要になると思ひます、日本の產業が自

日本作曲家の新作六曲が選ばれる

ワインガルトナー氏により

【東京二日發同盟】昨二日來朝したタクトの王者ワインガルトナー氏が樞密院議長に日本音樂界への置土產としてワインガルトナー賞を設け日本作曲家の新作を募り優秀作品をワイーンの樂壇ウイーンハーモニーで演奏、國際放送をしようと約束して行つたがその後我が作曲家の傑作品がウイーンに known 的に紹介されるに際しワインガルトナー氏の手許に屆くと早速北十九點に當選したので此程日氏は發表作品を決定した、第一日在ウイーン田中總領事を通じて外務省に傳達して來た、一等當選は六名六曲で左の通りシンフォニエッタ　秋吉　元作

日本組曲　鳥居　久忠
協奏曲と三つの管樂作品　大木　正夫
五つの南部民謠テーマと變奏曲　松平　頴親
吳　泰次郎
古代ダンス曲　尾坂　文雄
が選ばれて唱り音樂界に注目されてゐるものは深山あるが特に注目すべきものがある

白衣の勇士

あす臺北驛着で歸還

【東京二日發同盟】南昌上空に壯烈な戰死を遂げた海の荒鷲南勝少佐の遺骸を乘せた「まあ南郷少佐になるまで待つた故少佐の戰友次郎少將はわが子の有りの儘の姿を永遠に殘したいとの親心から二日午後南勝少佐に捧ぐる最後のわが子對面の感激のわき出づる谷の自記に招いて故少佐のありし日のことをこまごまと聞つて戰作の參考に供した、一同が故少佐の戰跡をよく現はしたペンダントに感激に集ると出來たさた佐居士氏を見るなり「まあ故章そつくりですわ」としみじみと見つめる、父少將は故少佐の生立、日常生活、幼年學を思出深く約二時間餘話題は盡きつかり感動した、一同を代表して少將が自ら讀讀した故少佐の十六ミリフイルムを廻つて歸つた、尙歸

揚子江右岸戰線より

(1)(2)山岳地帶に活躍の我砲兵隊勇士(3)珠州爆撃　陸軍省許可濟

(1)馬鞍山麓の敵を猛射中の皇軍部隊　(2)山砲兵第○聯隊第○中隊　(3)珠州爆撃　陸軍省許可濟

實行豫算は節約へ

營繕と土木工事は中止と繰延

臺北州の實行方針決る

一日の通達により本府的に着手する事となつたが、臺北州では本年度の豫算は繰越と時局を擔し て節約より緊縮の方針で實施するので目下しい節約の項目はなく、結局起工よりも續、土木事業の中止繰延をとの程度にやるかにあるが、此間でも大きなものは臺北上水第二期擴張工事の約十九万円、開發改善第二期工事の約十二万四百円位のもの二件は最初の繰越工事として同じ續行する事となつた、尙ほ臺北市の上水第二期擴張工事は本年度に於ては約十二万円を以て繰越工事として同じ續行する事となつたが、尙ほ臺北市の上水第二期擴張工事は本年度に於ては約十二万円を以て繰越工事として同じ續行する事となつたが、

島都の市民から消防自動車贈る

けさ新公園でその擧式

寫眞上から市民から贈られた消防自動車と河村委員長の挨拶

寫眞上から市民から贈られた消防自動車と河村委員長の挨拶

帆走飛行に新記錄

阿蘇山麓での日本大會

【福岡二日發本社特電】日曜競技時旅團飛行大會は二日午前から別府上空で行はれ、午後は別府上空で行はれ、午後は別府上空で行はれ、午後は

夏季聚落を終つて【下】

將來も是非繼續したい

大場孫治

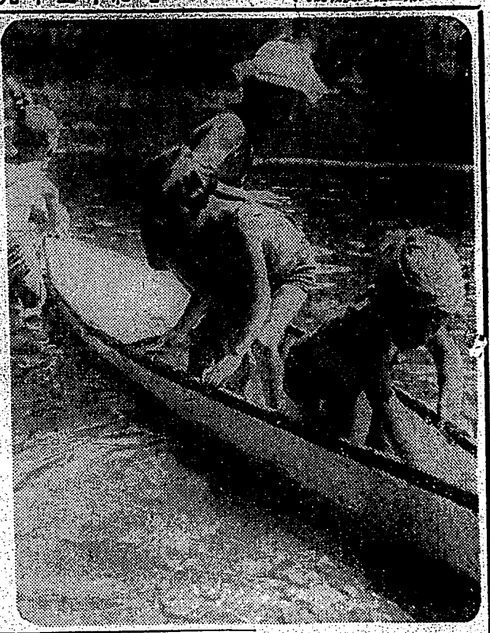

檢査

入園前にレントゲンの檢査を施りツベルクリンの反應檢査を入園後二回身長、體重、胸圍、聽診器の檢査もした。尙ほ檢尿し日時、耳鼻咽喉の檢査、眼疾、視力、肺活量、色盲の檢査、握力、背筋力の檢査、腹部や血方の調査もした。

其の結果は同れも喜ばしい方ではないことはこの園兒等に止むを得ないことであらう。とまれ兒童の健康狀態について詳細に檢査して其の不健康の原因を知ること程大切なことであらう。此の檢査の結果細部に調査して父兄に通知することになつてゐる。昨三回の檢査で日々の健康狀態を知りその日〳〵の生活上の指導をおこらなかつた。

健康狀態

幼い兒童が六十餘人も一團となつて寢泊りを共にする所で變つた生活をするのであるから職員一同心配でならなかつた。然し幸にも病人は一人も出なかつた。時々頭痛や腹痛を訴へるものがあつたが病人といふほどのものはなかつたことは何よりの幸福であつた。

はじめ生活の變化や相當な運動のためか體重が減じたものもあつたが順次とりもどして來た。大分肥つてかへつた兒童もあつた。然し食が細くすぐむやうになり母親になつた。よく眠るやうになつた。朝起かくなつたといふ等家後の狀態が父兄から知らせて下さるので職員一同大喜びである。

經費

入園兒童の保護者からは十一円づつ出して貰つた。之は給食費や食器や作業材料費にした。其の外は物價騰貴に不便で一般に物價が高くなるのでそれでは直接兒童に要し費用にも足らなかつた。職員は特志な人ばかりで旅費も殆ど實費であつた。其の外特別寄附や賄合保護者實費からの補助があつたので市の教育費からは大した支出がなくて經營できたのである。保護者の意見としては本年の負擔は極さに過ぎたと思はれる方が大分あつた位である。

むすび

大切ではあるが費用がかかるし勞力が大きい、果して效果をあげ得るかと心配してゐたが市當局の力添へと丸山博士の獻身的指導、關係諸機關の和衷協力の努力と保護者の理解ある援助により無事に終了した。兒童からも保護者からも非常に喜んでいただき將來も是非繼續して實施されたいと希望される方が多い。數年に見えた台北市社からも將來一團體にやるべきだとの話があつた。州の教育關係や視學官も見えて激勵して下された。關係職員一同も夏季聚

水遊び

九月の音を聞いたけどやつぱりやつぱり暑いなあ

お船をうかべて遊ばうやおや、お魚もおよいでる

知識の泉 一分間講座

サンドウキツチはとにかく輕便なので、ちよつとしたお客樣で、ピクニツクに利用される。これを家庭で作る時、パン切の厚いのがあれば申分ないが、もしもなければ厚いのを選めておいて切れば餘かに切れる。サンドウキツチには普通のパターとをパンに塗り込んでからいろいろの材料をはさむのであるから、來客などには、普通もしくは食慾別に添へるのがいゝ。さてパンに材料を挾んだならば、これを板で重ねて、上から板をあて重石をかけるのであるが、この時にコツがある。つまり、强で强した調味を布巾で全部のパンを包んでおいて重しをかける。さうすると、パン全體に滑りが渡つて挾んだものがよく馴染まるまた、適度に浮つて行く時には、キヤベツを細く切つたものを上からかけておくと殿きをとめる效がある

〃十で神童、十五で才子 廿過ぎれば只の人〃

餘り早く智慧をつけるな

醫學博士　三田谷　啓

人間の智能は、腦髓の發育に比例するものであると考へられて居りますが、醫學者について、人間の腦髓の發育が調べられたその結果を見ますと、生れてから六歳までの間の腦髓の發育は次の表の通り目ざましいものがあります。

腦の目方の發育率

出生時	四〇〇瓦
滿一年	九〇〇
滿二年	一、〇〇〇
滿三年	一、一〇〇
滿六年	一、二〇〇
滿十二年	一、三〇〇
大人	一、四〇〇

右のやうに生れ落ちてから滿三歳迄の間に非常なスピードで腦髓の目方は殖えて行きますが、滿六歳位からは發育がにぶり、滿十二歳になると殆ど大人と違はぬ位になるのです。ですから滿二、三歳から五、六歳の子供に、いろいろな事を敎へるとよく覺え込むのは腦髓の發育が一番盛んな時期であるからです。

×

それで五、六歳の子供であるながら、大人も敵はぬ記憶力が主だとか、數字が出來るといつた早熟な子供がよく世間にあるのです。しかしその中には本當の天才的な聰明兒もあるにはありますが、多くの場合は腦髓の發育が普通の子供に比べるとよく〳〵な物を

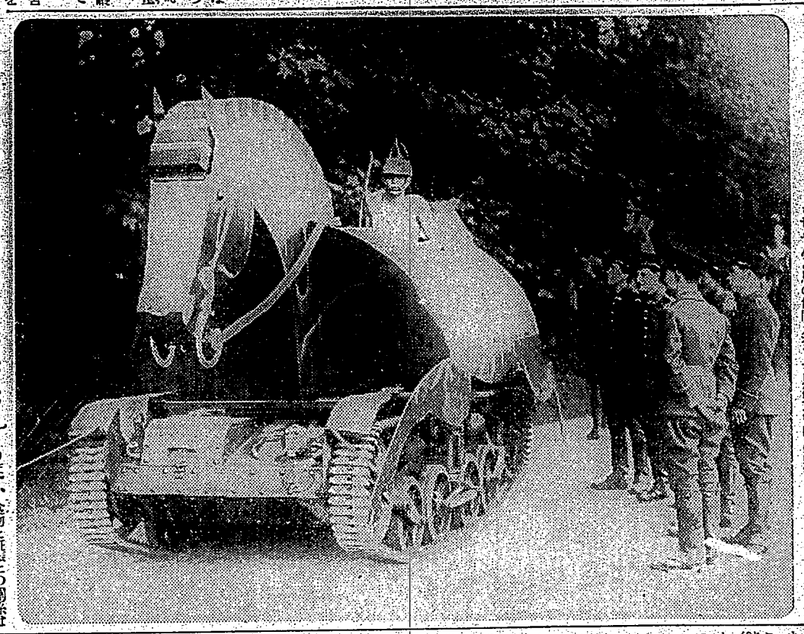

一戰車馬

古代トロイの傳說を題材せる巨大な馬かとみれば、なんの下方は戰車であらう。フランスの兵隊が考へつきさうな珍馬?ではあるが、これでもちやんと馬の仲間入をして馬術大會に出場するところ。

上流婦人は 何故姙娠せぬか

ヴイタミンEの新話題（上）

醫學博士　保坂孝雄

人の榮養が問題になつて來れ、月經異常の患者が增加したために受胎率が著しく低下した原因もあるが、これでもつと榮養を受けて健康にのつかぬことにならぬやうに注意をし、なるべく體を丈夫にするやうに注意をし、あまり體重に重きを置くことも必要です。

身體さへ健康であれば、六、七歳にもなれば體能は相當に發達し

この時期は知識慾が盛んですから子供の質問には適切に答へる事、子供をまるめこむやうな愛心から出たせさせてはいけない。愛心から出たせさせてはいけない。愛心から出た質問にもいい加減な答をし、知識慾の芽を摘みとることのない樣に注意しなければなりません。

頭の病に惱む人は

腦溢血は中風すで兆前の

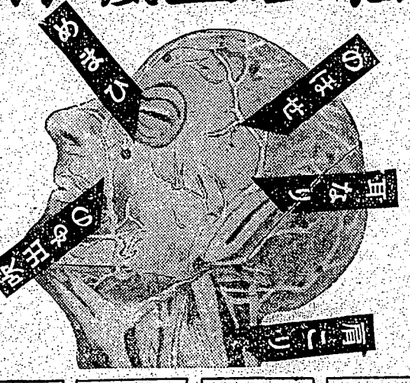

眼に負けて軀がだるく 食慾進まず元氣なく

血壓は昇り手足が痺れ

主効

頭重	耳鳴
肩凝	眩暈
腰痛	神經痛
手足の痺れ	中風の前驅症狀
心臟病	腦溢血
高血壓症	動脈硬化症
腎臟病	勞働者
神經衰弱	常習便秘
腦充血	腦貧血
腦溢血後遺症	腦出血

フルチ錠

連載マンガ 日の丸ベンチャン (4)

下川四天

佛事小解（二）

これだけは心得よ

◇靈牌◇

位牌については法名、俗名について記すのが順序であるが、便宜上ここに勝手裏面に掲げよう、燒香は佛、菩薩の前に香を燒いて敬することであり、上臈、遊香とも稱へる。

その勤行は經典にも示されてゐるやうに、香を燒いて心身の清淨をはかり、われ佛の心と法るの意であります。乘し、香を燒する勤行はしは、文明未發に依つては鄕人一万五千年、祥の生存間はず行はれ來つた大年祖と人間との對面的交際もしくは接待をうて、古代人は香燒を敬ふその一例の流れこそ人と人との心の通ひ路であるとさへ限じてゐたのであります。

そして、これがやがて佛教儀禮に轉向して行つたことはこれまた文明史の記者が屢へるところです、聖ら香を燒する際ははしは必ずしも佛教徒に限つたわけではないいふまでもなく出來ます、ただここに燒香法の法について

（四六判・五十頁美冊子）

古醫學から再檢討

病毒排除

血液循環とふる血療法

申込所　古醫學研究所

東京市京橋區百八丁堀二の四

長壽と血液との關係

東洋でも西洋でも、一體疾は生命の宿るところ、疾をキレイにすることであると信じられてゐます。法名用語にも禪定門（男）、禪定尼（女）信士男、信女（女）居士（男）大姉（女）などの別があり、更に「院號」を冠するものもあります。之は昔は腦髓を重んじたために

よく世間では故人の遺骸を重くにするとか、骨がどうだとか、骨はどうだとかいろいろひまがかゝり、さて一段にこれらの問題について物足りないやうにおもはれます。そこで、一體は心得おくべき葬まつりの用語をここに簡單に説明いたしませう。

それぞれ關聯されたのですが從來世間の誤つた觀念は何だか非常に煩雑だといふやうな觀念を生じ、一部の佛教の發展化は寧ろ遠ざかる傾向にさへなつてゐます。

そこで私は佛教の根本精神にはじまつてこれに關聯した諸般の事項を簡單に説明して、佛教の眞精神を理解して頂きたいと思ひます。

雜誌紹介

▲改造九月號）日本政治の刷新（政治家同盟）▲中央公論九月號）戰爭と經濟（大河內一男）▲文藝春秋九月號）日本人口支那事變と人口問題（高橋龜吉）▲改造九月號）日本人口支那事變と人口問題（高橋龜吉

江戸桃花陣　131

海音寺潮五郎作
富永謙太郎畫

流連荒亡（ロロ）

「おんしおだな」

立花館は、御家老。

「おんしぶりだ。いかさま、お久しぶりだ。いつでござったかな、最後に御目にしたのは……あさやっさやっ、思い出した。この春、駿府が近代分御無の国難にまるつ〻、途中、黒塚の関手をお受けいたしたな。いや、あの夜、御者は人生の風の道を学び申してな。おかげでこのていたらく……」

細右は急に泣くやうな声になつてうなだれたが、すぐ、膝をたての御を上げた。

「飲まう、御一緒に飲まう。御者はら長いこと屋敷にも帰らぬ。流連荒亡にまた酔しいかな。ははは、ははは」

荒々しく笑つて、ぐつと盃の手をつかんでゆすぶつた。

「な、飲まう、御一緒に飲まう——何でさやうなむつかしい顔をなさつてゐる。野暮は禁物、野暮は禁物、とかくこの世は色と酒、さおざらう」

「いかさまさやう、野暮は禁物、理位のことは色と酒、むづかしいことは大川の水にさらりと流してまひりませう、まひりませう」

御者は自分の青い頭をぼんと殴つて呟いて、御殿の前にべつたりと頭をすりつけた。

細右は自分の青い頭をぼんと殴つて呟いて、御殿の前にべつたりと頭をすりつけたが、御殿は目もくれなかつた。きびしい眼で御者の頭を見つめたまま、

「御者だな、あんたは。かつての高遠な心をどこに取り失つたのだ」

と、鋭い声で言ふと、ほろりとをこぼして、そのまま、背を向けて立ち去りかけた。

「御者といふことを申さんでまゐら。御一緒に飲まう——これ、御八、おとめ申せ」

御八は飛んで出て、御殿の袖をひかへて、べつ〳〵とじやべり立てて引きとめようとしたが、御殿は答へもなくおりはらつた。

「お本は優しくおらすが、武士の面はなるべからず」

ひとりごとのやうにつぶやいてふり向きもしなかつた。

「お殿か、お殿なら強ひてとは申さん。殿なき糸生はいたしかたはない。」

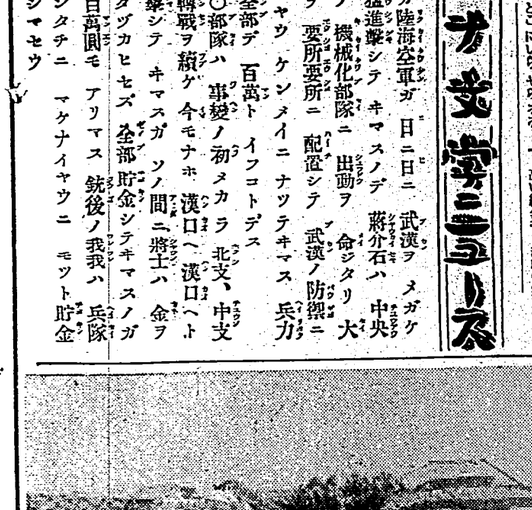

盈栽の手入れ

九月に入つて盆栽に一番心配なのは風の害です。草花類なら、たとひ葉々なにされても、また回復させることもできないことはありませんが、盆栽になると、一枝折れても一年や二年では取り返しがつかぬことが多いのですから、風のために根元にきずをつけられたり、吹き落されたりせぬやう、また、鉢が倒れかかることなどのないやうに注意しなければなりません。

雨戸、施肥、害虫駆除等の作業は、今までの如くにして、観葉類の古葉の摘除も引続いて行ひます。また植換ものは、これから少し経

気候にも、変動するものは、次第にならないやうに、特に注意いたします。

尚ほ、植物でも、一、二年くらゐの経過ぢへとしない方がよいものもありますが、大抵のものは一年に一回、春から秋に植替へないと、細根が鉢土を食ひ切つて漸次しても吸収されず、ために植物が次第に弱つて、枝枯などをはじますから、植替へなかつたものは九月中に植替へをしなければなりません。

フレームの仕事

フレームは、強風雨のために

カナ文字ニュース

△ソガ陸海空軍ガ　日ニ日ニ　武漢ヲ　メガケテ猛進撃シテ　キマスノデ　蔣介石ハ　中央軍ノ　機械化部隊ニ　出動ヲ　命ジタリ　大軍ヲ　要所要所ニ　配置シテ　武漢ノ防禦ニ　一シヤウ　ケンメイニ　ナツテキマス　兵力ハ　全部デ　百萬ト　イフコトデス

△〇〇部隊ハ　事變ノ初メカラ　北支、中支ニ轉戰ヲ　續ケ　今モナホ　漢口ヘ　漢口ヘト　進撃シテ　キマスガ　ソノ間ニ將士ハ　金ヲ　ムダヅカヒセズ　全部貯金シテキマスノガ　二百萬圓モ　アリマス　銃後ノ我ガ　兵隊サンタチニ　マケナイヤウニ　モツト貯金シヨウデハアリマセヌカ

沖縄の旅より

(4) 墳墓　莊・琢耀

那覇の近郊は田畑のあちらこちらにすぐ側にはたるのは墓の多いことである。墓の事を先祖と称へてゐる、これは沖縄の民間制度を表現する処として面白い、風水光生に組んで居の上たり海岸なり見晴しのよい処を選んで墓を築むのは皆んな同じ支那文化の流れを引いてゐるからである。若い時に赤い瓶に入れた骨を抱いて墓に入れる風習は、沖縄の墓の大きいのと関係があるやうに思はれる。

墓は石灰岩を切り出して積み上げたり、或は岩山の洞穴を利用したりしてある。

墓の形は、大別して亀甲墓と破風墓とがあるが、亀甲墓は古くからの形式で、破風墓は後に支那から入つて来たものである。

亀甲墓は、その名の如く亀の甲羅に似てゐるので、墓の前面に亀の甲羅の模様を描いてゐるものもある。

破風墓は、亀甲墓に比べて新しい形式で、屋根の形が日本の神社仏閣の様式に似てゐるものが多い。

墓地は、大抵部落の近くにあるが、中には一里も二里も離れた処にあるのもある

臺灣日日新報
（第二版）（明治卅一年五月九日第三種郵便物認可）昭和十三年九月四日（日曜日）第一万三千八百十五號 （一）

皇軍の果敢な進撃に敵潰滅観念
第一線敗退を敵翹望
咸寧、陽新、蘄春の線を第二陣とし五段構へ

【九江三日發同盟】當地に達した確報に依れば皇軍の果敢なる進撃に武漢防衛の第一陣地の最大要衝瑞昌を占領され更に德安、廣濟の運命も目睫に迫るに至つたので敵は第二陣地の總敗退を豫想し俄かに咸寧、陽新、蘄春の線を第二陣として五段構への大陣地を構築するとともに約四十萬の大兵團を集結しつつあり更に第九戰區司令陳誠は陽新に急行督戰に躍起となつてゐると云はれる

武漢の運命急を告げ
重慶で緊急對策協議
十月中旬に參政會を招集

【上海三日發同盟】揚子江南北兩岸の戰況が益々敵に極めて不利に展開し武漢の運命は益々急を告げ來れる爲め重慶に於いては二百名參政會國民參政員會議第四回の臨時會を開催して今後支那の執るべき態度を決定する爲め十月中旬を期して參政會を招集する模樣である

商工大臣の物品指定を改正

【東京三日發同盟】商工省では八月二十一日の中央物價對策會議の答申を採擇しこれに伴ひ物品販賣價格取締規則に依る商工大臣の物品指定を改正する部二百三十四官報で告示した、改正の要點は國維品關係の物品中に電線纜線類及び製紙原料を追加指定し同時に國維品は六月二十八日實施した、商工省又は鐵鋼及び再製品統一團體に對し十日と年月日を指定した、商工大臣が協議の運命に依るや否や注目を浴びつゝある

陸軍飛行隊が大活躍
地上部隊の作戰に協力

【九江三日發同盟】揚子江南岸の敵は日夜陸軍飛行隊の猛爆撃に曝され地上部隊の作戰に協力して我軍の爲めに多大の打撃を與へつゝあるが、三日午前一回に亘る陸軍飛行隊の猛爆撃は實に凄まじいものがあつた、即ち午前八時半頃より午後一時半頃迄の間に陸軍飛行隊は實に三回に亘つて出動し、第一回は午前八時半頃より九時半頃迄の間に九江東南方約二十粁の地點に集結中の敵軍に對し猛爆撃を加へ、第二回は午前十時半頃より十一時半頃迄の間に九江東南方約十粁の地點に集結中の敵軍に對し猛爆撃を加へ、第三回は午後一時半頃より二時半頃迄の間に九江東南方約十粁の地點に集結中の敵軍に對し猛爆撃を加へ、敵軍に多大の損害を與へた

牛頭山の迂廻作戰で
敵大軍も最後に潰滅
我軍、機を逸せず猛追

【九江三日發同盟】牛頭山に大兵を擁して二個師に亘つて陣つてゐた上海北部戰線から移動した新鋭敵軍は我軍の猛攻を分けた包圍攻撃に遂に三個牛頭山方面の主力なる精鋭部隊が殲滅したため退路の絶たれた敵大軍も最後の五日我が總攻撃に堪へ得ず二十日早朝遂に潰走に至つたが、我軍はこの機を逸せず二十日早朝來各個撃破に移り潰走する敵を追撃中である、而してこの一擧に於て有り餘地を殘滅した、一方田中部隊は南下の一路は既に潰滅せる敵殘地を掃討すると共に中野、長川、若松各部隊は引續き殘敵の掃蕩に當つてゐる

馬廻嶺を完全占領

【〇〇三日發同盟】三日午後五時四十分〇〇部隊は南潯鐵路の敵作戰要地馬廻嶺を協力の下に完全に占領、感激の日章旗を飜へした

【小池口三日發同盟】我が南潯鐵路沿線〇〇戰線の勇者を待つ三日正午行動を開始し南潯鐵路に沿ひ前進中なる我が〇〇部隊は三日午後二時半頃遂に馬廻嶺を完全に占領した、同嶺は南潯鐵路沿線に於ける最高地點にして敵は此の地點に堅固なる陣地を構築し我が軍の進撃を阻止せんとしたるものにして我が軍は此の地點を占領するや直ちに之を利用して敵の退路を遮斷し敵の潰走を阻止せんとするものである

後湖砦、石鼓嶺を占領

【九江三日發同盟】二日夕刻南昌方面の我軍は南昌より南方一里の地點にある後湖砦を攻撃一百夕刻遂に同砦を占領し更に南下して石鼓嶺を攻撃し同嶺を占領した、同嶺は南昌より南方二里の地點にあり、敵は此の地點に堅固なる陣地を構築し我が軍の進撃を阻止せんとしたるものにして我が軍は此の地點を占領するや直ちに之を利用して敵の退路を遮斷し敵の潰走を阻止せんとするものである

東孤嶺頂上に日章旗
香廬峰には飯塚部隊

【星子三日發同盟】星子縣城には二日朝廬山の最高峰漢陽峰の東方一里の地點にある東孤嶺頂上に日章旗翻へり、同嶺を占領した、同嶺は廬山の東南端に位し星子縣城より東方約十里の地點にあり、同嶺を占領することは實に三十時間一百十餘時間十數回に亘る猛烈なる砲撃を加へたるに拘らず敵は頑強なる抵抗を續けたるも我が軍は之を物ともせず遂に之を占領したるものにして我が軍は此の地點を占領するや直ちに之を利用して敵の退路を遮斷し敵の潰走を阻止せんとするものである

【星子三日發同盟】星子縣城には二日朝廬山の最高峰漢陽峰の東方一里の地點にある東孤嶺頂上に日章旗翻へり、同嶺を占領した、同嶺は廬山の東南端に位し星子縣城より東方約十里の地點にあり、同嶺を占領することは實に三十時間一百十餘時間十數回に亘る猛烈なる砲撃を加へたるに拘らず敵は頑強なる抵抗を續けたるも我が軍は之を物ともせず遂に之を占領したるものにして我が軍は此の地點を占領するや直ちに之を利用して敵の退路を遮斷し敵の潰走を阻止せんとするものである

【小池口三日發同盟】我が南潯鐵路沿線〇〇戰線の勇者を待つ三日正午行動を開始し南潯鐵路に沿ひ前進中なる我が〇〇部隊は三日午後二時半頃遂に馬廻嶺を完全に占領した、同嶺は南潯鐵路沿線に於ける最高地點にして敵は此の地點に堅固なる陣地を構築し我が軍の進撃を阻止せんとしたるものにして我が軍は此の地點を占領するや直ちに之を利用して敵の退路を遮斷し敵の潰走を阻止せんとするものである

廣西の〝新鷹隊〟一時間で潰滅
我荒鷲の梧州襲撃で

【香港二日發同盟】二日朝香港を襲つたわが海の荒鷲は廣東省梧州飛行場に集結中の支那機十數機目がけて百噸の爆弾を投らなどその大部分を炎上せしめたが殘敵に追撃を加へんとしたが殘敵は悉く逃げ去つたので我荒鷲隊は午前十時半頃悠々香港飛行場に歸還した、梧州飛行場は五機と雖も殘存せば我が海の荒鷲の脅威となる

本年上半季の内外經濟界（下）

臺銀總會における頭取演說（四日）

滿洲國における現下國家經濟の特徴を分析して重工業を統一する事に滿洲重工業株式會社、滿洲畜産興業株式會社を設立して不動資金融通に五箇年計畫に據る滿洲開發工業の育成に務めたり、大陸は諸物價の昂騰を反映し、輸移入品は、豆粕、豆油も亦大巾に增加し、新次産調を見たり、更に關東州の貿易は一月以降五月迄の輸出二億二千四百万円、輸入二億九千百万円にして對日本內地關東州は輸出一億一千四百万円、輸入一億九千百万円にして輸出入共に金額の大半を占め又滿洲に對しては輸出九百二十七万円、輸入六百八十万円を示せり、物價の昂騰を反映し、輸移入品は、豆粕、豆油も亦大巾に增加し、新次産調を見たり、更に關東州の貿易は一月以降五月迄の輸出二億二千四

朴訥の強

相貌と智能とは關聯があるか

身體構造と一般知能との相關に就いての研究

相貌と智能との間には關係があるだらうか、もし一定の關係があるとすればその相貌を一見する事によつて大體に於ける智能の程度を知ることが出來るか、果してかういふことが判るであらうか、統計學的に見てその相關を確認することが出來るであらうか。

この兒童の身體構造と一般智能との相關について研究された醫學研究所の古賀千代美氏の業績を紹介すると共に右の疑問を解いてみよう。

△

第一は身長と智能との關係である。體長であることがすべての基礎であることは云ふ迄もなく「先つ健康」で、身體のよく發達した兒童は智能の發達もこれに伴ふといふことは一般的傾向である。身長と智能との關係についての調査も右のことを證明するもので、優良兒の平均身長は最も大きく劣兒は最も小さく、中等兒は身長に於ても中間に位する。この關係は兒童の出生地及び性の如何は何等の影響も示さない。

（註）關係な發育に於ける智能は一定ではなく、男兒或は女兒と身長との關係について比較多くの研究が發表されてゐるが、男女の間における身長の發展については既に述べたのと同じである。

△

第二は顏面角と智能との關係である。この關係は智能程度の優良なものほど顏面角は大で、智能を缺く中等、劣の二級に分つと顏面角はこれに比例してその角度を漸化してゐることが明瞭である。そして生地及び性の如何に拘らず智能相關を示してゐる。

△

第三は智能と頭長の關係である。體幹の兒童に於ては發育に比し明らかに頭長が大であるが、都市の兒童及び農村、都市の合併した上から見るとこの關係は明瞭でなく、同氏はこの點を捉えてはこの關係は存在しないものと斷ぜられてゐる。

△

第四は智能と最大頭幅との關係である。智能の優れてゐる兒童は中等兒より、中等兒は劣兒よりも、何れも平均頭幅の大なることが認められた。一般に智能と頭の大さとは比例するものとして頭の大きい程よいやうに云はれてゐるが、このことは同氏の調査によれば安當性をうつすやうである。

△

第五は智能と最小頭幅との關係である、この關係は最大頭幅と同樣に優兒は劣兒よりも最小頭幅は大であるが、この關係はその相關係數より見れば關係ありたるものとは云ひ得ない程度である。

△

第六は智能と顏面高との關係であるが、要するに優兒は劣兒に比し顏面高は大で、最も關係ありといつた。

△

第七は頭長と頭幅との關係であるが、優兒の頭長は劣兒に比して大きいが、之は中等兒と劣兒との間の差異ほど著しく大きいものではない。そして各種としても智能指數と體格との相關は低に小さく統計學上確立の域に達してゐない。

△

第八は身體と智能との關係である。優兒の平均體高は劣兒より僅かな數値を示してゐるが、中等兒は劣兒よりも大なる傾向があるやうであるがその差は極めて僅かで統計學上有意と認める事を得ない。然しながらその相關係數は稍低下するものと認められる。

△

第九は智能と體重との關係である。この關係は優兒は中等兒より、中等兒は劣兒より僅かな數値を示してゐるが、その數値は統計學上確立の域に達してゐない。

△

第一〇は頭長と頭幅との和と智能との關係である。一般に頭の大きい兒童は智能もこれに比例して大きいやうに考へられてゐるが、この點については學者の間でも意見の一致を見ないやうである。しかしこれは統計學上確立の域に達してゐないが、一般的に見て智能との相關關係を認めることが出來る。

△

第一一は頭長と頭幅との和と智能との關係である。一般に頭の大きい兒童は智能もこれに比例して大きいやうに考へられてゐるが、この點については學者の間でも意見の一致を見ないやうである。しかしこれは統計學上確立の域に達してゐないが、一般的に見て智能との相關關係を認めることが出來る。

赤道直下にある氷河

ルヴエンゾーリの涼味

松野吉夫

赤道直下にかくまで雪と氷の山が在り得るだらうかと、怪しむであらう。高山は寒地よりそれだけ太陽に近いのに、なぜ雪が融けもしては提起する問題である。

海水温度の問題の如きは暫く措き、勿論嶮へ登いまでに過ぎるはあるがそれでも裏面に積む雪の數量にないこの事実から知られる通り、日ざしそのものの強さよりも、これに依つて融せられ蒸にまたこの一旦吸收した熱を放散する地上からの照りかへしが、我等夏の高原の主因である。地上近い空氣に作動する關係もまたこれにあづかる。從つて同じ低い地点面上でも、あたりが餘程暑く感ぬ暑い砂漠の方が、緑に掩はれた高原よりは著しく冷えにくい大海にとりまかれた孤島や岬上では、夏最も暑い頃風に吹かれる涼しさを感ずる。

△

×

その次は多少日中にはとけても夜間は必ず凍結する程の寒さを降らせ、氷人にとけぬ氷を形づくる。

×

×

ロンドンのセント・ジエームス公園は、背の高い菩提樹に圍してゐる沼のやうな氷塊があつた。

×

×

ヘンリー王世の宮廷では、王の愛妾たちは食料品に彼女たちの注文したものの外に、毎日三ガロンのエール、水晶一樽のワインを許された。

×

×

イギリスの探險用船舶の使は、一年に約一億五千万磅を今日飛んでゐる。

×

×

ベルリンの約四百の學校にはラヂオの放傳がある。

×

×

ロンドンのセント・ジエームス公園は、背の高い菩提樹に圍してゐる沼のやうな氷塊があつた。

×

×

ヘンリー王世の宮廷では、王の愛妾たちは食料品に彼女たちの注文したものの外に、毎日三ガロンのエール、水晶一樽のワインを許された。

×

×

シカゴの一番新しい航空機總會は二十億圓光を有し、世界一明るいスポットライトと称してゐる。そのために晩月でさへ晝間の如く明るく感ずる程である。高空の寒さ、それは晴れた空によく見る羽毛に似た雲であるが、四時間位の飛行に於ても最も理想的な試驗場所である。

×

×

赤道直下にかくまで雪と氷の山が在り得るだらうかと、怪しむであらう。高山は寒地よりそれだけ太陽に近いのに、なぜ雪が融けもしないかとは、千古の謎であり、しばしば提起する問題である。

海水温度の問題の如きは暫く措き、勿論嶮へ登いまでに融けるはあるがそれでも裏面に積む雪の數量にないこの事実から知られる通り、日ざしそのものの強さよりも、これに依つて融せられ蒸にまたこの一旦吸收した熱を放散する地上からの照りかへしが、我等夏の高原の主因である。地上近い空氣に作動する關係もまたこれにあづかる。從つて同じ低い地点面上でも、あたりが餘程暑く感ぬ暑い砂漠の方が、緑に掩はれた高原よりは著しく冷えにくい大海にとりまかれた孤島や岬上では、夏最も暑い頃風に吹かれる涼しさを感ずる。

×

×

その次は多少日中にはとけても夜間は必ず凍結する程の寒さを降らせ、氷人にとけぬ氷を形づくる。

×

×

赤道直下といふ言葉は聞いただけでも堪らなく暑苦しい感じを與へられるが、その點は寧ろ氷河があり、雪と氷の結晶が神秘に包まれて横たはつてゐるといつたら、それは實際と反對されるのであるが、現實だから仕方がない。

次ぎは赤道直下、南緯アフリカ東地の火山脈帶に、土人がルヴエンゾーリ「月の山」と呼び慣れた嶮峰がある。海拔千百十九米四千五百米以上は四季を通じて不斷の雪に覆はれ、壯大な氷河は大地を削る勢の足を、それ以下の辺まで伸ばしてゐる。

そして、そこに大氷柱が、この山の高度千米の氷河を飾る美れるレースの壯觀を彫作つてゐる。しかも頂上下る事二千米には、住者を始めとし總ての植物の姿林がある不斷の山巓の雪は、溜けて麓に豐富な雪解の水を供給し、アフリカ第一の姿林をはぐくみ育てた上にそれがまた、アルバート、エドワード等の大湖に流れ込んでゐる。

× × ×

人はしかし最高の森の不可思議な美しみを解釋し、どうして嶮峰の頂上に森林が生ずるかといつた。

それは山の頂上に雲霧が常に集まるからである。

雲霧は水蒸氣の凝結したもので、水蒸氣は地面から蒸發するものである。

赤道直下の地面から蒸發する水蒸氣の量は、一日一平方米に對して約一瓦である。

この水蒸氣が上昇して雲霧となるのであるが、雲霧は常に地面から蒸發する水蒸氣を吸收しない空氣ばかりしか通過しない。

山腹の空氣が谷間から吹き上げる谷風に運ばれ、氣溫は常に高度に從つて低下する。

從つて地上から上昇する濕氣はここに凝つて不斷の雪を降らせ、氷人にとけぬ氷を形づくる。

× ×

その次は多少日中にはとけても夜間は必ず凍結する程の寒さを降らせ、氷人にとけぬ氷を形づくる。

× ×

ロンドンのセント・ジエームス公園は、背の高い菩提樹に圍してゐる沼のやうな氷塊があつた。

× ×

ヘンリー王世の宮廷では、王の愛妾たちは食料品に彼女たちの注文したものの外に、毎日三ガロンのエール、水晶一樽のワインを許された。

× ×

イギリスの探險用船舶の使は、一年に約一億五千万磅を今日飛んでゐる。

× ×

ベルリンの約四百の學校にはラヂオの放傳がある。

× ×

ロンドンのセント・ジエームス公園は、背の高い菩提樹に圍してゐる沼のやうな氷塊があつた。

× ×

アフリカのトリポリ（イタリー領）で掘鑿井戸を掘つてゐるうちに石油が發見され、イタリー人たちその地方で石油の大規模な試掘事業を營むに至つた。

× ×

イギリスの探險用船舶の使は、一年に約一億五千万磅を今日飛んでゐる。

× ×

ベルリンの約四百の學校にはラヂオの放傳がある。

× ×

ロンドンのセント・ジエームス公園は、背の高い菩提樹に圍してゐる沼のやうな氷塊があつた。

× ×

ヘンリー王世の宮廷では、王の愛妾たちは食料品に彼女たちの注文したものの外に、毎日三ガロンのエール、水晶一樽のワインを許された。

× ×

シカゴの一番新しい航空機總會は二十億圓光を有し、世界一明るいスポットライトと称してゐる。そのために晩月でさへ晝間の如く明るく感ずる程である。高空の寒さ、それは晴れた空によく見る羽毛に似た雲であるが、四時間位の飛行に於ても最も理想的な試驗場所である。

世界一の水産罐詰

長崎傳來から七十年の進歩

果實や畜産は今一息

そのうち我國は一九二七年度の數字を見ですれば漁獲の一・六%、水産の一九・二%、果實の〇・六%を保有してゐる。而して米國は世界全産額の七七%九九を産し、實に第一位を占めてゐる。我國は二%に過ぎず、僅に第六位を占めてゐる。

エジプト人が繃帶をもつてゐたかどうかは知られてゐないが、リシヤ人は繃帶を用いた。

一〇歳や二歳の少女が結婚して子をもつたりすることの害については、醫者も一般の人間もわめて注意してゐるが、一〇歳や二歳程度の發育しかも、もつてゐない女が結婚して子供をもつことについては何人も心にかけないのが不思議である。しかしこの發者の方が適かに教育程度が低いであらうと、アメリカの醫學者ロイド・H・チーグラー及びチャールス・P・ニルドン兩博士が最近サンフランシスコで開催されたアメリカ醫學會の席上で發表してゐる。

發表によつて見ると、二十歳以下の女子が結婚して子供をもつた場合の死亡率は、二十歳から二十四歳までの女子が結婚して子供をもつた場合の死亡率の二倍半程度であり、二十五歳から二十九歳までの女子が結婚して子供をもつた場合の死亡率の二倍程度であり、三十歳から三十四歳までの女子が結婚して子供をもつた場合の死亡率の一倍半程度であり、三十五歳から三十九歳までの女子が結婚して子供をもつた場合の死亡率の一倍程度であり、四十歳から四十四歳までの女子が結婚して子供をもつた場合の死亡率の一倍程度であり、四十五歳から四十九歳までの女子が結婚して子供をもつた場合の死亡率の一倍程度であり、五十歳から五十四歳までの女子が結婚して子供をもつた場合の死亡率の一倍程度であり、五十五歳から五十九歳までの女子が結婚して子供をもつた場合の死亡率の一倍程度であり、六十歳から六十四歳までの女子が結婚して子供をもつた場合の死亡率の一倍程度であり、六十五歳から六十九歳までの女子が結婚して子供をもつた場合の死亡率の一倍程度であり、七十歳から七十四歳までの女子が結婚して子供をもつた場合の死亡率の一倍程度であり、七十五歳から七十九歳までの女子が結婚して子供をもつた場合の死亡率の一倍程度であり、八十歳から八十四歳までの女子が結婚して子供をもつた場合の死亡率の一倍程度であり、八十五歳から八十九歳までの女子が結婚して子供をもつた場合の死亡率の一倍程度であり、九十歳から九十四歳までの女子が結婚して子供をもつた場合の死亡率の一倍程度であり、九十五歳から九十九歳までの女子が結婚して子供をもつた場合の死亡率の一倍程度であり、百歳から百四歳までの女子が結婚して子供をもつた場合の死亡率の一倍程度であり、百五歳から百九歳までの女子が結婚して子供をもつた場合の死亡率の一倍程度であり、百十歳から百十四歳までの女子が結婚して子供をもつた場合の死亡率の一倍程度であり、百十五歳から百十九歳までの女子が結婚して子供をもつた場合の死亡率の一倍程度であり、百二十歳から百二十四歳までの女子が結婚して子供をもつた場合の死亡率の一倍程度であり、百二十五歳から百二十九歳までの女子が結婚して子供をもつた場合の死亡率の一倍程度であり、百三十歳から百三十四歳までの女子が結婚して子供をもつた場合の死亡率の一倍程度であり、百三十五歳から百三十九歳までの女子が結婚して子供をもつた場合の死亡率の一倍程度であり、百四十歳から百四十四歳までの女子が結婚して子供をもつた場合の死亡率の一倍程度であり、百四十五歳から百四十九歳までの女子が結婚して子供をもつた場合の死亡率の一倍程度であり、百五十歳から百五十四歳までの女子が結婚して子供をもつた場合の死亡率の一倍程度であり、百五十五歳から百五十九歳までの女子が結婚して子供をもつた場合の死亡率の一倍程度であり、百六十歳から百六十四歳までの女子が結婚して子供をもつた場合の死亡率の一倍程度であり、百六十五歳から百六十九歳までの女子が結婚して子供をもつた場合の死亡率の一倍程度であり、百七十歳から百七十四歳までの女子が結婚して子供をもつた場合の死亡率の一倍程度であり、百七十五歳から百七十九歳までの女子が結婚して子供をもつた場合の死亡率の一倍程度であり、百八十歳から百八十四歳までの女子が結婚して子供をもつた場合の死亡率の一倍程度であり、百八十五歳から百八十九歳までの女子が結婚して子供をもつた場合の死亡率の一倍程度であり、百九十歳から百九十四歳までの女子が結婚して子供をもつた場合の死亡率の一倍程度であり、百九十五歳から百九十九歳までの女子が結婚して子供をもつた場合の死亡率の一倍程度であり、二百歳から二百四歳までの女子が結婚して子供をもつた場合の死亡率の一倍程度であり、二百五歳から二百九歳までの女子が結婚して子供をもつた場合の死亡率の一倍程度であり、二百十歳から二百十四歳までの女子が結婚して子供をもつた場合の死亡率の一倍程度であり、二百十五歳から二百十九歳までの女子が結婚して子供をもつた場合の死亡率の一倍程度であり、二百二十歳から二百二十四歳までの女子が結婚して子供をもつた場合の死亡率の一倍程度であり、二百二十五歳から二百二十九歳までの女子が結婚して子供をもつた場合の死亡率の一倍程度であり、二百三十歳から二百三十四歳までの女子が結婚して子供をもつた場合の死亡率の一倍程度であり、二百三十五歳から二百三十九歳までの女子が結婚して子供をもつた場合の死亡率の一倍程度であり、二百四十歳から二百四十四歳までの女子が結婚して子供をもつた場合の死亡率の一倍程度であり、二百四十五歳から二百四十九歳までの女子が結婚して子供をもつた場合の死亡率の一倍程度であり、二百五十歳から二百五十四歳までの女子が結婚して子供をもつた場合の死亡率の一倍程度であり、二百五十五歳から二百五十九歳までの女子が結婚して子供をもつた場合の死亡率の一倍程度であり、二百六十歳から二百六十四歳までの女子が結婚して子供をもつた場合の死亡率の一倍程度であり、二百六十五歳から二百六十九歳までの女子が結婚して子供をもつた場合の死亡率の一倍程度であり、二百七十歳から二百七十四歳までの女子が結婚して子供をもつた場合の死亡率の一倍程度であり、二百七十五歳から二百七十九歳までの女子が結婚して子供をもつた場合の死亡率の一倍程度であり、二百八十歳から二百八十四歳までの女子が結婚して子供をもつた場合の死亡率の一倍程度であり、二百八十五歳から二百八十九歳までの女子が結婚して子供をもつた場合の死亡率の一倍程度であり、二百九十歳から二百九十四歳までの女子が結婚して子供をもつた場合の死亡率の一倍程度であり、二百九十五歳から二百九十九歳までの女子が結婚して子供をもつた場合の死亡率の一倍程度であり、三百歳から三百四歳までの女子が結婚して子供をもつた場合の死亡率の一倍程度であり、三百五歳から三百九歳までの女子が結婚して子供をもつた場合の死亡率の一倍程度であり、三百十歳から三百十四歳までの女子が結婚して子供をもつた場合の死亡率の一倍程度であり、三百十五歳から三百十九歳までの女子が結婚して子供をもつた場合の死亡率の一倍程度であり、三百二十歳から三百二十四歳までの女子が結婚して子供をもつた場合の死亡率の一倍程度であり、三百二十五歳から三百二十九歳までの女子が結婚して子供をもつた場合の死亡率の一倍程度であり、三百三十歳から三百三十四歳までの女子が結婚して子供をもつた場合の死亡率の一倍程度であり、三百三十五歳から三百三十九歳までの女子が結婚して子供をもつた場合の死亡率の一倍程度であり、三百四十歳から三百四十四歳までの女子が結婚して子供をもつた場合の死亡率の一倍程度であり、三百四十五歳から三百四十九歳までの女子が結婚して子供をもつた場合の死亡率の一倍程度であり、三百五十歳から三百五十四歳までの女子が結婚して子供をもつた場合の死亡率の一倍程度であり、三百五十五歳から三百五十九歳までの女子が結婚して子供をもつた場合の死亡率の一倍程度であり、三百六十歳から三百六十四歳までの女子が結婚して子供をもつた場合の死亡率の一倍程度であり、三百六十五歳から三百六十九歳までの女子が結婚して子供をもつた場合の死亡率の一倍程度であり、三百七十歳から三百七十四歳までの女子が結婚して子供をもつた場合の死亡率の一倍程度であり、三百七十五歳から三百七十九歳までの女子が結婚して子供をもつた場合の死亡率の一倍程度であり、三百八十歳から三百八十四歳までの女子が結婚して子供をもつた場合の死亡率の一倍程度であり、三百八十五歳から三百八十九歳までの女子が結婚して子供をもつた場合の死亡率の一倍程度であり、三百九十歳から三百九十四歳までの女子が結婚して子供をもつた場合の死亡率の一倍程度であり、三百九十五歳から三百九十九歳までの女子が結婚して子供をもつた場合の死亡率の一倍程度であり、四百歳から四百四歳までの女子が結婚して子供をもつた場合の死亡率の一倍程度であり、四百五歳から四百九歳までの女子が結婚して子供をもつた場合の死亡率の一倍程度であり、四百十歳から四百十四歳までの女子が結婚して子供をもつた場合の死亡率の一倍程度であり、四百十五歳から四百十九歳までの女子が結婚して子供をもつた場合の死亡率の一倍程度であり、四百二十歳から四百二十四歳までの女子が結婚して子供をもつた場合の死亡率の一倍程度であり、四百二十五歳から四百二十九歳までの女子が結婚して子供をもつた場合の死亡率の一倍程度であり、四百三十歳から四百三十四歳までの女子が結婚して子供をもつた場合の死亡率の一倍程度であり、四百三十五歳から四百三十九歳までの女子が結婚して子供をもつた場合の死亡率の一倍程度であり、四百四十歳から四百四十四歳までの女子が結婚して子供をもつた場合の死亡率の一倍程度であり、四百四十五歳から四百四十九歳までの女子が結婚して子供をもつた場合の死亡率の一倍程度であり、四百五十歳から四百五十四歳までの女子が結婚して子供をもつた場合の死亡率の一倍程度であり、四百五十五歳から四百五十九歳までの女子が結婚して子供をもつた場合の死亡率の一倍程度であり、四百六十歳から四百六十四歳までの女子が結婚して子供をもつた場合の死亡率の一倍程度であり、四百六十五歳から四百六十九歳までの女子が結婚して子供をもつた場合の死亡率の一倍程度であり、四百七十歳から四百七十四歳までの女子が結婚して子供をもつた場合の死亡率の一倍程度であり、四百七十五歳から四百七十九歳までの女子が結婚して子供をもつた場合の死亡率の一倍程度であり、四百八十歳から四百八十四歳までの女子が結婚して子供をもつた場合の死亡率の一倍程度であり、四百八十五歳から四百八十九歳までの女子が結婚して子供をもつた場合の死亡率の一倍程度であり、四百九十歳から四百九十四歳までの女子が結婚して子供をもつた場合の死亡率の一倍程度であり、四百九十五歳から四百九十九歳までの女子が結婚して子供をもつた場合の死亡率の一倍程度であり、五百歳から五百四歳までの女子が結婚して子供をもつた場合の死亡率の一倍程度であり、五百五歳から五百九歳までの女子が結婚して子供をもつた場合の死亡率の一倍程度であり、五百十歳から五百十四歳までの女子が結婚して子供をもつた場合の死亡率の一倍程度であり、五百十五歳から五百十九歳までの女子が結婚して子供をもつた場合の死亡率の一倍程度であり、五百二十歳から五百二十四歳までの女子が結婚して子供をもつた場合の死亡率の一倍程度であり、五百二十五歳から五百二十九歳までの女子が結婚して子供をもつた場合の死亡率の一倍程度であり、五百三十歳から五百三十四歳までの女子が結婚して子供をもつた場合の死亡率の一倍程度であり、五百三十五歳から五百三十九歳までの女子が結婚して子供をもつた場合の死亡率の一倍程度であり、五百四十歳から五百四十四歳までの女子が結婚して子供をもつた場合の死亡率の一倍程度であり、五百四十五歳から五百四十九歳までの女子が結婚して子供をもつた場合の死亡率の一倍程度であり、五百五十歳から五百五十四歳までの女子が結婚して子供をもつた場合の死亡率の一倍程度であり、五百五十五歳から五百五十九歳までの女子が結婚して子供をもつた場合の死亡率の一倍程度であり、五百六十歳から五百六十四歳までの女子が結婚して子供をもつた場合の死亡率の一倍程度であり、五百六十五歳から五百六十九歳までの女子が結婚して子供をもつた場合の死亡率の一倍程度であり、五百七十歳から五百七十四歳までの女子が結婚して子供をもつた場合の死亡率の一倍程度であり、五百七十五歳から五百七十九歳までの女子が結婚して子供をもつた場合の死亡率の一倍程度であり、五百八十歳から五百八十四歳までの女子が結婚して子供をもつた場合の死亡率の一倍程度であり、五百八十五歳から五百八十九歳までの女子が結婚して子供をもつた場合の死亡率の一倍程度であり、五百九十歳から五百九十四歳までの女子が結婚して子供をもつた場合の死亡率の一倍程度であり、五百九十五歳から五百九十九歳までの女子が結婚して子供をもつた場合の死亡率の一倍程度であり、六百歳から六百四歳までの女子が結婚して子供をもつた場合の死亡率の一倍程度であり、六百五歳から六百九歳までの女子が結婚して子供をもつた場合の死亡率の一倍程度であり、六百十歳から六百十四歳までの女子が結婚して子供をもつた場合の死亡率の一倍程度であり、六百十五歳から六百十九歳までの女子が結婚して子供をもつた場合の死亡率の一倍程度であり、六百二十歳から六百二十四歳までの女子が結婚して子供をもつた場合の死亡率の一倍程度であり、六百二十五歳から六百二十九歳までの女子が結婚して子供をもつた場合の死亡率の一倍程度であり、六百三十歳から六百三十四歳までの女子が結婚して子供をもつた場合の死亡率の一倍程度であり、六百三十五歳から六百三十九歳までの女子が結婚して子供をもつた場合の死亡率の一倍程度であり、六百四十歳から六百四十四歳までの女子が結婚して子供をもつた場合の死亡率の一倍程度であり、六百四十五歳から六百四十九歳までの女子が結婚して子供をもつた場合の死亡率の一倍程度であり、六百五十歳から六百五十四歳までの女子が結婚して子供をもつた場合の死亡率の一倍程度であり、六百五十五歳から六百五十九歳までの女子が結婚して子供をもつた場合の死亡率の一倍程度であり、六百六十歳から六百六十四歳までの女子が結婚して子供をもつた場合の死亡率の一倍程度であり、六百六十五歳から六百六十九歳までの女子が結婚して子供をもつた場合の死亡率の一倍程度であり、六百七十歳から六百七十四歳までの女子が結婚して子供をもつた場合の死亡率の一倍程度であり、六百七十五歳から六百七十九歳までの女子が結婚して子供をもつた場合の死亡率の一倍程度であり、六百八十歳から六百八十四歳までの女子が結婚して子供をもつた場合の死亡率の一倍程度であり、六百八十五歳から六百八十九歳までの女子が結婚して子供をもつた場合の死亡率の一倍程度であり、六百九十歳から六百九十四歳までの女子が結婚して子供をもつた場合の死亡率の一倍程度であり、六百九十五歳から六百九十九歳までの女子が結婚して子供をもつた場合の死亡率の一倍程度であり、七百歳から七百四歳までの女子が結婚して子供をもつた場合の死亡率の一倍程度であり、七百五歳から七百九歳までの女子が結婚して子供をもつた場合の死亡率の一倍程度であり、七百十歳から七百十四歳までの女子が結婚して子供をもつた場合の死亡率の一倍程度であり、七百十五歳から七百十九歳までの女子が結婚して子供をもつた場合の死亡率の一倍程度であり、七百二十歳から七百二十四歳までの女子が結婚して子供をもつた場合の死亡率の一倍程度であり、七百二十五歳から七百二十九歳までの女子が結婚して子供をもつた場合の死亡率の一倍程度であり、七百三十歳から七百三十四歳までの女子が結婚して子供をもつた場合の死亡率の一倍程度であり、七百三十五歳から七百三十九歳までの女子が結婚して子供をもつた場合の死亡率の一倍程度であり、七百四十歳から七百四十四歳までの女子が結婚して子供をもつた場合の死亡率の一倍程度であり、七百四十五歳から七百四十九歳までの女子が結婚して子供をもつた場合の死亡率の一倍程度であり、七百五十歳から七百五十四歳までの女子が結婚して子供をもつた場合の死亡率の一倍程度であり、七百五十五歳から七百五十九歳までの女子が結婚して子供をもつた場合の死亡率の一倍程度であり、七百六十歳から七百六十四歳までの女子が結婚して子供をもつた場合の死亡率の一倍程度であり、七百六十五歳から七百六十九歳までの女子が結婚して子供をもつた場合の死亡率の一倍程度であり、七百七十歳から七百七十四歳までの女子が結婚して子供をもつた場合の死亡率の一倍程度であり、七百七十五歳から七百七十九歳までの女子が結婚して子供をもつた場合の死亡率の一倍程度であり、七百八十歳から七百八十四歳までの女子が結婚して子供をもつた場合の死亡率の一倍程度であり、七百八十五歳から七百八十九歳までの女子が結婚して子供をもつた場合の死亡率の一倍程度であり、七百九十歳から七百九十四歳までの女子が結婚して子供をもつた場合の死亡率の一倍程度であり、七百九十五歳から七百九十九歳までの女子が結婚して子供をもつた場合の死亡率の一倍程度であり、八百歳から八百四歳までの女子が結婚して子供をもつた場合の死亡率の一倍程度であり、八百五歳から八百九歳までの女子が結婚して子供をもつた場合の死亡率の一倍程度であり、八百十歳から八百十四歳までの女子が結婚して子供をもつた場合の死亡率の一倍程度であり、八百十五歳から八百十九歳までの女子が結婚して子供をもつた場合の死亡率の一倍程度であり、八百二十歳から八百二十四歳までの女子が結婚して子供をもつた場合の死亡率の一倍程度であり、八百二十五歳から八百二十九歳までの女子が結婚して子供をもつた場合の死亡率の一倍程度であり、八百三十歳から八百三十四歳までの女子が結婚して子供をもつた場合の死亡率の一倍程度であり、八百三十五歳から八百三十九歳までの女子が結婚して子供をもつた場合の死亡率の一倍程度であり、八百四十歳から八百四十四歳までの女子が結婚して子供をもつた場合の死亡率の一倍程度であり、八百四十五歳から八百四十九歳までの女子が結婚して子供をもつた場合の死亡率の一倍程度であり、八百五十歳から八百五十四歳までの女子が結婚して子供をもつた場合の死亡率の一倍程度であり、八百五十五歳から八百五十九歳までの女子が結婚して子供をもつた場合の死亡率の一倍程度であり、八百六十歳から八百六十四歳までの女子が結婚して子供をもつた場合の死亡率の一倍程度であり、八百六十五歳から八百六十九歳までの女子が結婚して子供をもつた場合の死亡率の一倍程度であり、八百七十歳から八百七十四歳までの女子が結婚して子供をもつた場合の死亡率の一倍程度であり、八百七十五歳から八百七十九歳までの女子が結婚して子供をもつた場合の死亡率の一倍程度であり、八百八十歳から八百八十四歳までの女子が結婚して子供をもつた場合の死亡率の一倍程度であり、八百八十五歳から八百八十九歳までの女子が結婚して子供をもつた場合の死亡率の一倍程度であり、八百九十歳から八百九十四歳までの女子が結婚して子供をもつた場合の死亡率の一倍程度であり、八百九十五歳から八百九十九歳までの女子が結婚して子供をもつた場合の死亡率の一倍程度であり、九百歳から九百四歳までの女子が結婚して子供をもつた場合の死亡率の一倍程度であり、九百五歳から九百九歳までの女子が結婚して子供をもつた場合の死亡率の一倍程度であり、九百十歳から九百十四歳までの女子が結婚して子供をもつた場合の死亡率の一倍程度であり、九百十五歳から九百十九歳までの女子が結婚して子供をもつた場合の死亡率の一倍程度であり、九百二十歳から九百二十四歳までの女子が結婚して子供をもつた場合の死亡率の一倍程度であり、九百二十五歳から九百二十九歳までの女子が結婚して子供をもつた場合の死亡率の一倍程度であり、九百三十歳から九百三十四歳までの女子が結婚して子供をもつた場合の死亡率の一倍程度であり、九百三十五歳から九百三十九歳までの女子が結婚して子供をもつた場合の死亡率の一倍程度であり、九百四十歳から九百四十四歳までの女子が結婚して子供をもつた場合の死亡率の一倍程度であり、九百四十五歳から九百四十九歳までの女子が結婚して子供をもつた場合の死亡率の一倍程度であり、九百五十歳から九百五十四歳までの女子が結婚して子供をもつた場合の死亡率の一倍程度であり、九百五十五歳から九百五十九歳までの女子が結婚して子供をもつた場合の死亡率の一倍程度であり、九百六十歳から九百六十四歳までの女子が結婚して子供をもつた場合の死亡率の一倍程度であり、九百六十五歳から九百六十九歳までの女子が結婚して子供をもつた場合の死亡率の一倍程度であり、九百七十歳から九百七十四歳までの女子が結婚して子供をもつた場合の死亡率の一倍程度であり、九百七十五歳から九百七十九歳までの女子が結婚して子供をもつた場合の死亡率の一倍程度であり、九百八十歳から九百八十四歳までの女子が結婚して子供をもつた場合の死亡率の一倍程度であり、九百八十五歳から九百八十九歳までの女子が結婚して子供をもつた場合の死亡率の一倍程度であり、九百九十歳から九百九十四歳までの女子が結婚して子供をもつた場合の死亡率の一倍程度であり、九百九十五歳から九百九十九歳までの女子が結婚して子供をもつた場合の死亡率の一倍程度であり、千歳から千四歳までの女子が結婚して子供をもつた場合の死亡率の一倍程度であり、千五歳から千九歳までの女子が結婚して子供をもつた場合の死亡率の一倍程度であり、千十歳から千十四歳までの女子が結婚して子供をもつた場合の死亡率の一倍程度であり、千十五歳から千十九歳までの女子が結婚して子供をもつた場合の死亡率の一倍程度であり、千二十歳から千二十四歳までの女子が結婚して子供をもつた場合の死亡率の一倍程度であり、千二十五歳から千二十九歳までの女子が結婚して子供をもつた場合の死亡率の一倍程度であり、千三十歳から千三十四歳までの女子が結婚して子供をもつた場合の死亡率の一倍程度であり、千三十五歳から千三十九歳までの女子が結婚して子供をもつた場合の死亡率の一倍程度であり、千四十歳から千四十四歳までの女子が結婚して子供をもつた場合の死亡率の一倍程度であり、千四十五歳から千四十九歳までの女子が結婚して子供をもつた場合の死亡率の一倍程度であり、千五十歳から千五十四歳までの女子が結婚して子供をもつた場合の死亡率の一倍程度であり、千五十五歳から千五十九歳までの女子が結婚して子供をもつた場合の死亡率の一倍程度であり、千六十歳から千六十四歳までの女子が結婚して子供をもつた場合の死亡率の一倍程度であり、千六十五歳から千六十九歳までの女子が結婚して子供をもつた場合の死亡率の一倍程度であり、千七十歳から千七十四歳までの女子が結婚して子供をもつた場合の死亡率の一倍程度であり、千七十五歳から千七十九歳までの女子が結婚して子供をもつた場合の死亡率の一倍程度であり、千八十歳から千八十四歳までの女子が結婚して子供をもつた場合の死亡率の一倍程度であり、千八十五歳から千八十九歳までの女子が結婚して子供をもつた場合の死亡率の一倍程度であり、千九十歳から千九十四歳までの女子が結婚して子供をもつた場合の死亡率の一倍程度であり、千九十五歳から千九十九歳までの女子が結婚して子供をもつた場合の死亡率の一倍程度であり、二千歳から二千四歳までの女子が結婚して子供をもつた場合の死亡率の一倍程度であり、二千五歳から二千九歳までの女子が結婚して子供をもつた場合の死亡率の一倍程度であり、二千十歳から二千十四歳までの女子が結婚して子供をもつた場合の死亡率の一倍程度であり、二千十五歳から二千十九歳までの女子が結婚して子供をもつた場合の死亡率の一倍程度であり、二千二十歳から二千二十四歳までの女子が結婚して子供をもつた場合の死亡率の一倍程度であり、二千二十五歳から二千二十九歳までの女子が結婚して子供をもつた場合の死亡率の一倍程度であり、二千三十歳から二千三十四歳までの女子が結婚して子供をもつた場合の死亡率の一倍程度であり、二千三十五歳から二千三十九歳までの女子が結婚して子供をもつた場合の死亡率の一倍程度であり、二千四十歳から二千四十四歳までの女子が結婚して子供をもつた場合の死亡率の一倍程度であり、二千四十五歳から二千四十九歳までの女子が結婚して子供をもつた場合の死亡率の一倍程度であり、二千五十歳から二千五十四歳までの女子が結婚して子供をもつた場合の死亡率の一倍程度であり、二千五十五歳から二千五十九歳までの女子が結婚して子供をもつた場合の死亡率の一倍程度であり、二千六十歳から二千六十四歳までの女子が結婚して子供をもつた場合の死亡率の一倍程度であり、二千六十五歳から二千六十九歳までの女子が結婚して子供をもつた場合の死亡率の一倍程度であり、二千七十歳から二千七十四歳までの女子が結婚して子供をもつた場合の死亡率の一倍程度であり、二千七十五歳から二千七十九歳までの女子が結婚して子供をもつた場合の死亡率の一倍程度であり、二千八十歳から二千八十四歳までの女子が結婚して子供をもつた場合の死亡率の一倍程度であり、二千八十五歳から二千八十九歳までの女子が結婚して子供をもつた場合の死亡率の一倍程度であり、二千九十歳から二千九十四歳までの女子が結婚して子供をもつた場合の死亡率の一倍程度であり、二千九十五歳から二千九十九歳までの女子が結婚して子供をもつた場合の死亡率の一倍程度であり、三千歳から三千四歳までの女子が結婚して子供をもつた場合の死亡率の一倍程度であり、三千五歳から三千九歳までの女子が結婚して子供をもつた場合の死亡率の一倍程度であり、三千十歳から三千十四歳までの女子が結婚して子供をもつた場合の死亡率の一倍程度であり、三千十五歳から三千十九歳までの女子が結婚して子供をもつた場合の死亡率の一倍程度であり、三千二十歳から三千二十四歳までの女子が結婚して子供をもつた場合の死亡率の一倍程度であり、三千二十五歳から三千二十九歳までの女子が結婚して子供をもつた場合の死亡率の一倍程度であり、三千三十歳から三千三十四歳までの女子が結婚して子供をもつた場合の死亡率の一倍程度であり、三千三十五歳から三千三十九歳までの女子が結婚して子供をもつた場合の死亡率の一倍程度であり、三千四十歳から三千四十四歳までの女子が結婚して子供をもつた場合の死亡率の一倍程度であり、三千四十五歳から三千四十九歳までの女子が結婚して子供をもつた場合の死亡率の一倍程度であり、三千五十歳から三千五十四歳までの女子が結婚して子供をもつた場合の死亡率の一倍程度であり、三千五十五歳から三千五十九歳までの女子が結婚して子供をもつた場合の死亡率の一倍程度であり、三千六十歳から三千六十四歳までの女子が結婚して子供をもつた場合の死亡率の一倍程度であり、三千六十五歳から三千六十九歳までの女子が結婚して子供をもつた場合の死亡率の一倍程度であり、三千七十歳から三千七十四歳までの女子が結婚して子供をもつた場合の死亡率の一倍程度であり、三千七十五歳から三千七十九歳まで